

WELKOM

Bij de BHV kennistoets

De juiste antwoorden

Tel uw punten. Per goede vraag krijgt u 1 punt.

Maak er eventueel een wedstrijdje van met uw collega's.

Succes en veel plezier.

Antwoord vraag 1

Algemene hulpverleningsregels

- 1. Let op gevaar.**
- 2. Ga na wat er is gebeurd.**
- 3. Zorg voor assistentie.**
- 4. Bel deskundige hulp.**
- 5. Verleen eerste hulp, bestrijd de brand of start met ontruimen.**

Antwoord vraag 2

Vaststellen van de locatie van het incident.

Middels een app die de centralist naar de smartphone van de melder stuurt.

Antwoord vraag 3

Gevaren bij brand

- **Gevaar door rook**
 - **Verbranding luchtwegen**
 - **Giftig**
 - **Desoriëntatie**
- **Gevaar door hitte**
 - **Brandwonden**
 - **Spontane ontbranding**
- **Koolmonoxide**
 - **Onzichtbaar / reukloos / smaakloos**

Antwoord vraag 4

1. Droge blusleiding



2. Sprinklerinstallatie



Antwoord vraag 5

Paracetamol

Dit medicijn mag u zonder probleem verstrekken indien de persoon die al eerder heeft gehad.

Andere medicijnen

- **Toestemming van bijv. ouders (Toestemmingsformulier)**
- **Indien een bevoegd persoon een bekwaamheidsverklaring heeft gegeven.**

Antwoord vraag 6

- Brand
- Weersinvloeden
- Bommelding
- Vrijkomen gevaarlijke stoffen
- Dreiging van buiten.

Antwoord vraag 7

Om te voorkomen dat het slachtoffer het hoofd beweegt.



Antwoord vraag 8

- **Hoofddoel is het signaleren van brand
(rook- hitte brandmelder / handbrandmelder)**
- **Bij brandalarm aansturen van bijv.**
 - **Ontruimingsinstallatie**
 - **Alarmeringspieper BHV (pager, DECT, etc.)**
 - **Mogelijk doormelding naar PAC of brandweer**
 - **Dicht laten gaan van compartimenteringsdeuren**
 - **Openen van brandweeringang**
 - **Aansturen van lift(en)**
 - **Etc.**

Antwoord vraag 9

- **Omstanders vragen**
- **Situatie bekijken (ligt bijv. onder aan de trap)**
- **Eigen zintuigen gebruiken (ruikt bijv. gas)**

Antwoord vraag 10

- Op de vluchtwegtekeningen
- Door de vluchtwegaanduidingen (transparantverlichting)

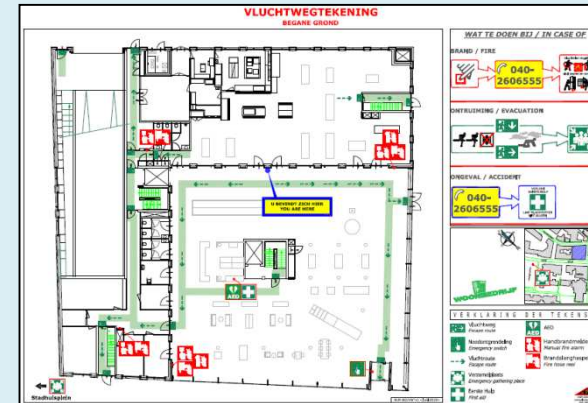

Antwoord vraag 11

- **Algemene noodverlichting (gaat aan bij stroomuitval)**



- **Transparantverlichting (vluchtwegsignalering)**



- **Treden en hellingverlichting**

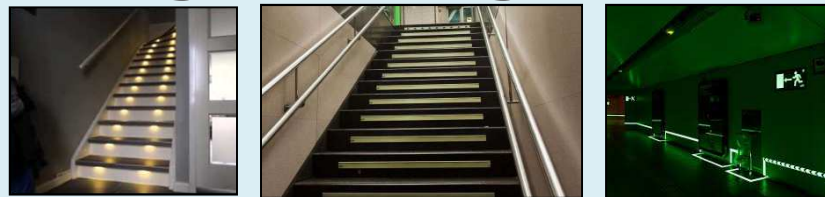

- **Nacht(nood)verlichting**

Antwoord vraag 12

Dragen

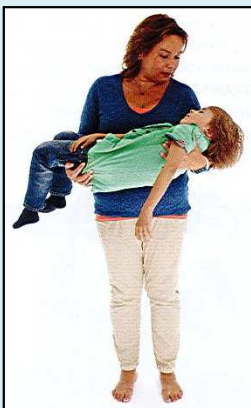

Door middel van de Rautek greep



Ondersteunen

Antwoord vraag 13

- Reinigen
- Ontsmetten
- Afdekken
- Indien nodig, rust



Antwoord vraag 14

1. Het kunnen verlenen van eerste hulp
2. Het kunnen bestrijden/beperken van een brand
3. Het kunnen alarmeren en evacuëren



Antwoord vraag 15

- **Gaasje + vingerbob**
- **Gaasje + elastische zwachtel**
- **Snelverband**

Antwoord vraag 16

- 1. Doorgeven wat er aan de hand is.**
- 2. Vertellen wat er inmiddels gedaan wordt.**
- 3. Gidsen naar de plaats van de calamiteit (bijv. via een plattegrond).**
- 4. Vertellen van bedrijfsspecifieke gevaren.**

Antwoord vraag 17

Een verzamelplaats is een plek waar medewerkers en derden zich melden bij een ontruiming.



Antwoord vraag 18



Antwoord vraag 19

Mond

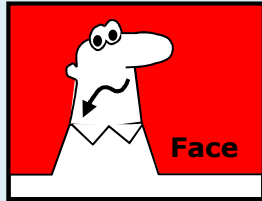

mond scheef / mondhoek die afhangt / niet goed zichtbaar: vraag of hij zijn tanden wil laten zien

Arm

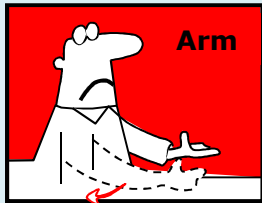

Kijk naar verlammingen. Laat beide armen tegelijkertijd horizontaal naar voren strekken

Spraak



Onduidelijke spraak. Vraag of slachtoffer een eenvoudig zinnetje wil nazeggen

Antwoord vraag 20

- **Wikkel de vinger in een steriel gaas**
- **Doe dit vervolgens in een plastic zakje**
- **Knoop dit dicht**
- **Doe dit zakje in een ander plastic zakje**
- **Doe in het laatste zakje wat smeltend ijs**

Antwoord vraag 21

- > Koelen (nat kompres)
- > Door arts laten beoordelen.

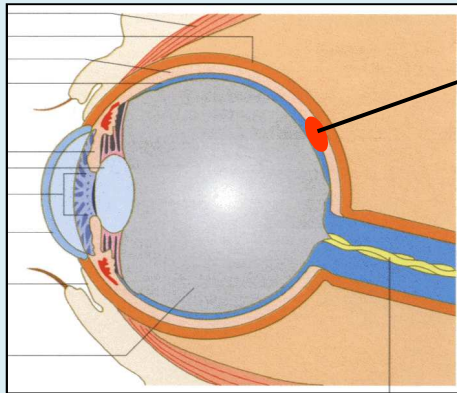

Gevaar
Mogelijke bloeding
tussen netvlies en
harde oogrok
= verlies van zicht

Antwoord vraag 22

In het veilige compartiment zijn de geëvacueerde personen 30 of 60 minuten veilig.

Personen met een lichamelijke beperking worden geëvacueerd nadat de mobiele personen weg zijn.

Ga je personen met een lichamelijke beperking als eerste via de trappen verder evacueren, dan kunnen zij een blokkade vormen voor de mobiele personen. Bij onrust / paniek ontstaat dan een groter probleem.

Antwoord vraag 23

- **Sieraden verwijderen**
- **Koelen 10 / 20 minuten**
- **Leg, als het slachtoffer dit wil, een steunverband aan**

Antwoord vraag 24

- **Pijn**
- **Zwelling**
- **Functieverlies**
- **Mogelijk abnormale stand**
- **Mogelijk een uitwendige bloeding**
- **Inwendige bloeding (bij zien zwelling)**

Antwoord vraag 25



Explosief



Brandgevaarlijk



**Brand
bevorderend**



**Houder
onder druk**



Bijtend



Giftig



Schadelijk



**Lange termijn
gezondheids
schadelijk**



**Milieu
gevaarlijk**

Antwoord vraag 26

- 1. Verwijder los zittende kleding**
- 2. Zorg dat de zachte stroom lauw water boven de brandwond gericht is.**
- 3. Koel 10 – 20 minuten.**



Antwoord vraag 27



KLASSE A

Brandbare vaste stoffen



KLASSE B

Brandbare vloeistoffen



KLASSE C

Brandbare gassen



KLASSE D

Brandbare metalen



KLASSE F

Brandbare vetten

Antwoord vraag 28

1. Moedig aan te hoesten.

Doe zelf verder niets.

Roep hulp erbij terwijl u het slachtoffer in de gaten houdt.

2. Bel 112 (of laat dit doen).

Geef slagen tussen de schouderbladen.

Geef 5 buikstoten.

Wissel dit af.

Antwoord vraag 29

- **Laat slachtoffer licht voorover buigen.**
- **Laat de neus snuiten.**
- **Laat slachtoffer 5 minuten de neus dichtknijpen.**
- **Ga naar de huisarts als de bloeding na 5 min. niet is gestopt.**

Antwoord vraag 30

Deze indicator bevindt zich boven de deur aan de gangzijde.

Indien deze indicator brandt wil dat zeggen dat de brand/rookmelder achter de deur is geactiveerd.

